



COMUNE DI MIRA
Città metropolitana di Venezia

PIAZZA IX MARTIRI, 3 - C.A.P. 30034 – C.F. 00368570271
Indirizzo Internet: www.comune.mira.ve.it - E-mail: info@comune.mira.ve.it

RELAZIONE DI INIZIO MANDATO

(Articolo 4-bis del d.lgs. del 6 settembre 2011, n. 149)

Premessa

La presente relazione è redatta ai sensi dell'art. 4-bis del Decreto Legislativo 6 settembre 2011, n. 149, che così recita: *“Al fine di garantire il coordinamento della finanza pubblica, il rispetto dell'unità economica e giuridica della Repubblica e il principio di trasparenza delle decisioni di entrata e di spesa, le province e i comuni sono tenuti a redigere una relazione di inizio mandato, volta a verificare la situazione finanziaria e patrimoniale e la misura dell'indebitamento dei medesimi enti”*.

Al comma 2 viene previsto che la relazione di inizio mandato, predisposta dal responsabile del servizio finanziario o dal segretario generale, è sottoscritta dal Sindaco entro il novantesimo giorno dall'inizio del mandato e sulla base delle risultanze, il Sindaco può ricorrere alle procedure di riequilibrio finanziario vigenti, ove ne sussistano i presupposti.

Non è prevista la certificazione da parte del Collegio dei Revisori e nemmeno l'inoltro alla Corte dei Conti, ma verrà pubblica sul sito istituzionale dell'Ente.

Seppure per la relazione di inizio mandato non vi sono modelli ministeriali di riferimento così come per la relazione di fine mandato, essendo la natura delle informazioni analoga tra i due documenti, gli elementi riportati riguardano:

- Situazione finanziaria
- Situazione patrimoniale
- Situazione indebitamento.

L'esposizione dei dati è coerente con gli schemi già adottati per altri adempimenti di legge in materia per operare con essi un raccordo tecnico e sistematico e permettere eventuali confronti.

I dati contenuti nella presente relazione sono principalmente riferiti al conto di bilancio 2021, approvato con delibera di Consiglio Comunale n. 29 del 27/04/2022 e al Bilancio di previsione triennale 2022-2024, approvato con delibera del Consiglio Comunale n. 59 del 29/12/2021, oltre che desunti dai questionari inviati dall'organo di revisione economico-finanziario alle Sezioni regionali di controllo della Corte dei Conti,

Il Sindaco Marco Dori ha sottoscritto la relazione di fine mandato per il periodo 2017-2022, ai sensi dell'art. 4 del D.Lgs. n. 149/2011, che risulta regolarmente pubblicata nel sito istituzionale del Comune e trasmessa alla sezione regionale di controllo della Corte dei Conti.

La presente relazione attiene all'Amministrazione Comunale il cui Sindaco, Marco Dori, è stato proclamato eletto in data 16/06/2022, a seguito delle elezioni amministrative svoltesi il 12/06/2022.

PARTE I - DATI GENERALI

1.1 - Popolazione

Popolazione residente al 31/12/2021: 37.538

1.2. - Organi politici

1.2.1. - Giunta comunale

La Giunta Comunale è stata nominata con atto del Sindaco n. 60 del 08/07/2022 e comunicata al Consiglio Comunale con deliberazione n. 40 del 11/07/2022., con la composizione di seguito riportata.

Vice Sindaco Gabriele BOLZONI	Governo del territorio, edilizia Privata, infrastrutture, Viabilità, Mobilità Sostenibile, Affari Generali, Risorse Umane, Semplificazione e digitalizzazione amministrativa.
Assessore Riccardo MARTIN	Bilancio, Tributi, Programmazione e gestione, partecipazioni societarie
Assessora Oriana GERARDI	Lavoro e attività produttive, Agricoltura, Artigianato, bandi e finanziamenti, rapporto con le associazioni e tutela animali
Assessora Chiara POPPI	Politiche per il Sociale, Disabilità, Partecipazione e Integrazione, politiche per la casa
Assessore Albino PESCE	Cultura, Istruzione, Legalità, Centri civici-anziani, verde pubblico, parchi, giardini e orti sociali
Assessore Stefano LORENZIN	Lavori Pubblici, Manutenzioni, Ponti e illuminazione pubblica, cimiteri, espropri e arredo urbano
Assessora Irene SALIERI	Politiche di genere e pari Opportunità, biblioteche, diritti umani e pace

Restano assegnate al Sindaco Marco DORI le seguenti attribuzioni: Pnrr, Legge Speciale, Ambiente e transizione energetica, Patrimonio, Turismo, Commercio, Sport e Polizia Locale.

1.2.2 - Consiglio comunale

Con deliberazione di consiglio comunale n. 37 del 11/07/2022 sono state esaminate le condizioni di eleggibilità dei Consiglieri risultati eletti, procedendo alla surroga di eventuali consiglieri dimissionari. Nella stessa seduta, con deliberazione n. 39, sono stati nominati il Presidente ed il Vice-Presidente. La composizione del Consiglio Comunale insediato risulta essere la seguente:

Carica	Nominativo
Presidente	Raffaele Ciriello
Vice Presidente	Gatto Pamela
Consiglieri	Francesco Volpato Sergio Terren Giuseppe Ardolino Francesco Sacco Vilma Minotto Silvana Zanon Dario Frezza Michele Campalto Elena Tessari Vanessa di Pietro Michele Pieran Michele Bedin Daniele Venier Antonio Cavalletto Andrea Martellato Paolo Lucarda Maurizio Corò Loris Simonato Antonio Mendolia Rocca Ines Di Natale Boris Bertocco Vanna Baldan

1.3. - Struttura organizzativa

1.3.1. - Organigramma: indicare le unità organizzative dell'ente (settori, servizi, uffici, ecc.)

La struttura organizzativa alla data di redazione della presente relazione risulta essere quella approvata dalla Giunta Comunale con deliberazione n. 86 del 14 maggio 2019 e così costituita

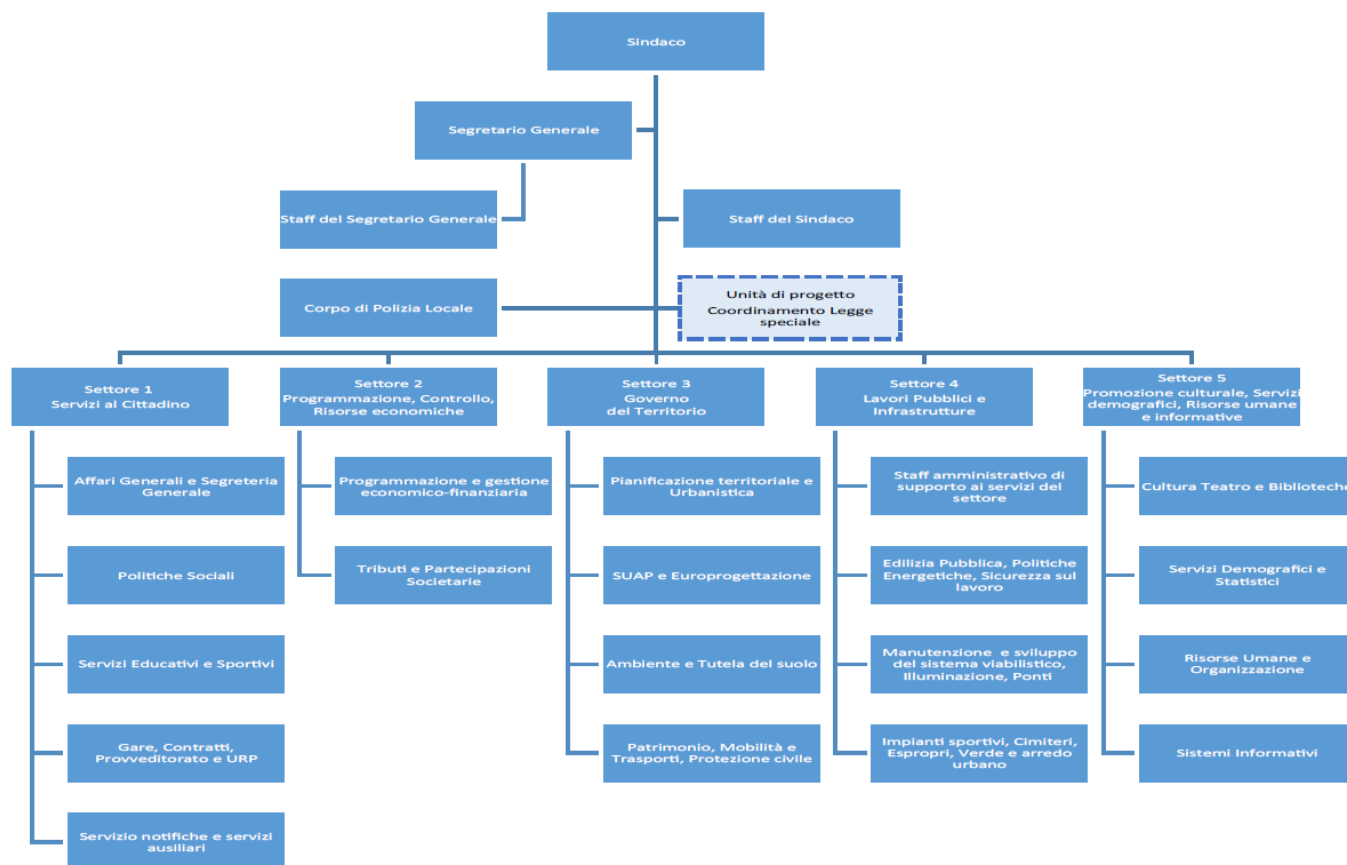

Sono previsti: 5 Settori, oltre al Corpo di Polizia Locale, suddivisi in 19 Servizi.

Ad oggi risultano nominati due dirigenti: settore 1 (dott.ssa Anna SUTTO) con incarico ad interim per il settore 5 e settore 4 (arch. Paolo TOMBA) con incarico ad interim per il settore 3. La dirigenza del settore 2 è assegnata con incarico ad interim al Segretario Comunale. Risulta inoltre nominato il comandante del Corpo di Polizia Locale.

Segretario Comunale: dott. Guido Piras in convenzione con il Comune di Spinea, approvata con deliberazione del Consiglio Comunale n. 67 del 21.11.2017 e successivamente rinnovata.

Ai 19 servizi previsti nell'organigramma, sono attualmente assegnati 16 incarichi di Posizione Organizzativa.

La deliberazione della G.C. n. 86 del 14 maggio 2019 ha definito anche l'assetto dell'area delle posizioni organizzative dell'Ente, successivamente integrato con deliberazione n. 290 del 28/12/2021.

Gli incarichi di P.O. assegnati alla data della presente relazione sono quelle di seguito riportate; tutti i decreti di nomina hanno scadenza 30 settembre 2022:

Responsabile incaricato	n. centro responsabilità	Servizio
CORPO DELLA POLIZIA LOCALE - Comandante: Flavio MILANI		
COMANDANTE – Flavio MILANI	9000	Corpo di Polizia Locale
Settore 1 – SERVIZI AL CITTADINO Dirigente: Anna SUTTO		

Incaricato di P.O. Andrea RAGAZZO Incarico conferito con det. 154 del 17.02.2020	1100	Politiche sociali
Incaricato di P.O. Francesco SALVATO Incarico conferito con det. 1418 del 31.12.2021	1200	Servizi educativi e sportivi
Incaricato di P.O. Roberta BAITA Incarico conferito con det. 463 del 20.05.2019	1400	Gare, Contratti, Provveditorato e URP
Dirigente Anna SUTTO	1500	Servizio notifiche e servizi ausiliari
Dirigente Anna SUTTO	1700	Affari Generali e Segreteria Generale
Settore 2 – PROGRAMMAZIONE CONTROLLO, RISORSE ECONOMICHE Dirigente ad interim: Guido PIRAS		
Incaricato di P.O. Antonietta ZAMPIERI Incarico conferito con det. 456 del 20.05.2019	2100	Programmazione e gestione economico-finanziaria
Incaricato di P.O. Sandro SCATTO Incarico conferito con det. 457 del 20.05.2019	2200	Tributi e Partecipazioni societarie
Settore 3 – GOVERNO DEL TERRITORIO - Dirigente ad interim: Paolo TOMBA		
Incaricato di P.O. Alessandra AMOROSO Incarico conferito con det. 939 del 15.10.2020	3100	Pianificazione territoriale e Urbanistica
Incaricato di P.O. Federica VALLOTTO Incarico conferito con det. 471 del 21.05.2019 prorogato	3200	SUAP e Europrogettazione
Incaricato di P.O. Alberto FRANCESCHINI Incarico conferito con det. 473 del 21.05.2019	3300	Ambiente e Tutela del suolo
Incaricato di P.O. Sabrina ZABOTTO Incarico conferito con det. 472 del 21.05.2019	3400	Patrimonio, Mobilità e Trasporti, Protezione civile
Settore 4 – LAVORI PUBBLICI E INFRASTRUTTURE Dirigente: Paolo TOMBA		
Dirigente - Paolo TOMBA	4100	Staff amministrativo di supporto ai servizi del settore
Incaricato di P.O. Franca BARBIERO Incarico conferito con det. 458 del 20.05.2019	4200	Edilizia Pubblica, Politiche Energetiche, Sicurezza sul lavoro
Incaricato di P.O. Gabriele BERTAGGIA Incarico conferito con det. 459 del 20.05.2019	4300	Manutenzione e sviluppo del sistema viabilistico, Illuminazione, Ponti
Incaricato di P.O. Roberto STANGHERLIN Incarico conferito con det. 460 del 20.05.2019	4400	Impianti sportivi, Cimiteri, espropri, Verde e arredo urbano
Settore 5 – PROMOZIONE CULTURALE, SERVIZI DEMOGRAFICI, RISORSE UMANE E INFORMATIVE - Dirigente ad interim: Anna SUTTO		
Incaricato di P.O. Francesca TIOZZO Incarico conferito con det. 1419 del 31.12.2021	5200	Risorse Umane e Organizzazione

Incarico di P.O. Stefano MAINARDI Incarico conferito con det.455 del 20.05.2019	5300	Sistemi Informativi
Incaricato di P.O. Gioia BOSCOLO CAPORALE Incarico conferito con det. 454 del 20.05.2019	5400	Servizi demografici e Statistici
Incaricato di P.O. Luciano BERTOLUCCI Incarico conferito con det. 453 del 20.05.2019	5500	Cultura Teatro e Biblioteche

1.3.2 - Numero totale personale dipendente

Alla data di redazione della presente nota risultano in forza **127 dipendenti**, oltre ai dirigenti sopra indicati ed al Segretario Comunale.

1.4. - Condizione giuridica dell'Ente

Il comune di Mira non è stato commissariato ai sensi dell'art. 141 e dell'art. 143, del D.Lgs. n. 267/2000.

1.5. - Condizione finanziaria dell'Ente

L'Ente, nel mandato amministrativo precedente, non ha dichiarato il dissesto finanziario ai sensi dell'art. 244 del TUEL, o il pre-dissesto finanziario ai sensi dell'art. 243-bis del TUEL.

In sede di approvazione del rendiconto (deliberazione Consigliare n. 29 del 27/04/2022)

- è stato accertata la chiusura dell'esercizio 2021 in avanzo di amministrazione;
- sono stati attestati gli equilibri complessivi di bilancio,
- è stato attestato che l'Ente non è strutturalmente deficitario avendo rispettato tutto i parametri di riferimento.

Con deliberazione Consigliare n. 49 del 02/08/2022 è stato verificato il permanere degli equilibri di bilancio anche in corso dell'esercizio 2022.

1.6. - Situazione di contesto interno / esterno

Alla data di redazione della presente relazione non si attestano situazioni di criticità che possano pregiudicare la situazione economico-finanziaria dell'Ente attestata in sede di approvazione del rendiconto 2021.

1.7 - Parametri obiettivi per l'accertamento della condizione di ente strutturalmente deficitario ai sensi dell'art. 242 dei TUEL

Si riporta il prospetto riportante l'elenco dei parametri obiettivi di deficitarietà all'inizio del mandato riferenti all'ultimo Rendiconto di Gestione approvato dall'Ente (esercizio 2021)

		Allegato I) al Rendiconto - Parametri comuni	
TABELLA DEI PARAMETRI OBIETTIVI PER I COMUNI AI FINI DELL'ACCERTAMENTO DELLA CONDIZIONE DI ENTE STRUTTURALMENTE DEFICITARIO - Anno 2021			
Comune di Mira		Prov.	VE
		Barrare la condizione che ricorre	
P1	Indicatore 1.1 (Incidenza spese rigide - ripiano disavanzo, personale e debito - su entrate correnti) maggiore del 48%	[] Si	[X] No
P2	Indicatore 2.8 (Incidenza degli incassi delle entrate proprie sulle previsioni definitive di parte corrente) minore del 22%	[] Si	[X] No
P3	Indicatore 3.2 (Anticipazioni chiuse solo contabilmente) maggiore di 0	[] Si	[X] No

P4	Indicatore 10.3 (Sostenibilità debiti finanziari) maggiore del 16%	<input type="checkbox"/> Si	<input checked="" type="checkbox"/> No
P5	Indicatore 12.4 (Sostenibilità disavanzo effettivamente a carico dell'esercizio) maggiore dell'1,20%	<input type="checkbox"/> Si	<input checked="" type="checkbox"/> No
P6	Indicatore 13.1 (Debiti riconosciuti e finanziati) maggiore dell'1%	<input type="checkbox"/> Si	<input checked="" type="checkbox"/> No
P7	[Indicatore 13.2 (Debiti in corso di riconoscimento) + Indicatore 13.3 (Debiti riconosciuti e in corso di finanziamento)] maggiore dello 0,60%	<input type="checkbox"/> Si	<input checked="" type="checkbox"/> No
P8	Indicatore concernente l'effettiva capacità di riscossione (riferito al totale delle entrate) minore del 47%	<input type="checkbox"/> Si	<input checked="" type="checkbox"/> No

Gli enti locali che presentano almeno la metà dei parametri deficitari (la condizione "SI" identifica il parametro deficitario) sono strutturalmente deficitari ai sensi dell'articolo 242, comma 1, Tuel.

Sulla base dei parametri suindicati l'ente è da considerarsi in condizioni strutturalmente deficitarie	<input type="checkbox"/> Si	<input checked="" type="checkbox"/> No
--	-----------------------------	--

PARTE II - SITUAZIONE FINANZIARIA DELL'ENTE

Alla data di insediamento dell'Amministrazione risultano approvati i seguenti atti di programmazione:

- Bilancio di previsione 2022-2024 – deliberazione di C.C. n. 59 del 29/12/2021;
- D.U.P. 2022-2024 – deliberazione di C.C. n. 54 del 29/12/2021;
- P.E.G. 2022-2024 – deliberazione di G.C. n. 5 del 20/01/2022
- PIANO DELLA PERFORMANCE – deliberazione di G.C. n. 133 del 07/06/2022.

Il D.U.P. 2022-2024 contiene anche la programmazione triennale delle opere pubbliche, il piano delle valorizzazioni e alienazioni immobiliari, il piano biennale degli acquisti di beni e servizi, il piano dei fabbisogni del personale.

Inoltre risultano approvati:

- 6 variazioni al bilancio di previsione;
- 3 variazioni al D.U.P. ed alla programmazione delle opere pubbliche;
- 9 variazioni al P.E.G.
- Piano triennale per la prevenzione della corruzione e programma triennale per la trasparenza e l'integrità 2022-2024 – Delibera della Giunta Comunale n. 90 del 28 aprile 2022.

2.1 - Politica tributaria locale

2.1.1 – I.M.U.

Con la Legge di stabilità per il 2020 (Legge 160 del 27/12/2019) è stata istituita la “nuova” IMU a decorrere dal 1° gennaio 2020. La medesima disposizione di Legge ha previsto l'abrogazione a partire dal 1/1/2020 dell'Imposta unica comunale (IUC) nelle sue componenti relative all'Imposta municipale propria (IMU) ed al Tributo sui servizi indivisibili (TASI), e l'unificazione delle due imposte nella nuova IMU, restando, invece, confermate le disposizioni relative alla Tassa sui rifiuti (TARI).

Le aliquote IMU vigenti sono:

FATTISPECIE IMU	ALIQUOTE IMU 2022
Abitazione principale (categorie catastali A1-A8-A9)	0,60%
Abitazione principale (altre categorie catastali)	ESENTE (L.160/2019)
Detrazione abitazione principale	€ 200,00
Altri immobili	0,86% (*)
Fabbricati rurali e strumentali	0,00%
fabbricati costruiti e destinati dall'impresa costruttrice alla vendita	ESENTI DAL 2022 (L.160/2019)

(*) prevista un'ampia articolazione di aliquote applicate a diverse fattispecie

2.1.2 - Addizionale Irpef

Per l'anno 2013 l'aliquota è stata fissata allo 0,80%, con soglia di esenzione di € 10.000,00. Stesse misure di aliquota e soglia di esenzione sono state mantenute per gli anni dal 2014 al 2022:

Aliquota	0,80%
Fascia esenzione	Fino ad €. 10.000,00
Differenziazione aliquote	NO

2.1.3 - Prelievi sui rifiuti: indicare il tasso di copertura e il costo pro-capite

Con deliberazione di Consiglio Comunale n. 72 del 22/12/2015 il Comune di Mira ha istituito la tariffa puntuale sui rifiuti (TARIP), ai sensi del comma 668 dell'art. 1 della Legge 147/2013, con la conseguenza che tale tariffa corrispettiva, a partire dal 2016, viene applicata e riscossa dal soggetto affidatario del servizio di gestione dei rifiuti urbani (VERITAS SpA). Con deliberazione di C.C. 75 del 20/12/2018 il Comune di Mira ha approvato un nuovo Regolamento TARIP avente decorrenza 2019. Successivamente sono state apportate ulteriori modifiche al Regolamento TARIP con deliberazione di C.C. n. 27 del 29/6/2021.

2.1.4 Canone Unico Patrimoniale

Con deliberazione di Consiglio Comunale n. 8 del 30/3/2021 si è provveduto, con decorrenza 1/1/2021, ad istituire il Canone Unico (occupazione spazi pubblici e pubblicità) previsto dall'art. 1, commi da 816 a 847, della Legge 160/2019 e ad approvare i relativi "Regolamento comunale del nuovo canone patrimoniale di concessione, autorizzazione o esposizione pubblicitaria" e "Regolamento per l'applicazione del canone di concessione per l'occupazione delle aree pubbliche destinate a mercati".

Con deliberazione di Giunta Comunale n. 62 del 13/4/2021 si è provveduto ad approvare le tariffe per l'anno 2021 del nuovo canone patrimoniale istituito ai sensi dell'art. 1, commi da 816 a 847, della Legge 160/2019, aventi decorrenza 1/1/2021 e fino ad ora confermate.

2.2 - Sintesi dei dati finanziari del bilancio dell'ente

I dati di seguito indicati fanno riferimento al rendiconto della gestione finanziaria anno 2021 approvato con delibera di Consiglio Comunale n. 29 del 27 aprile 2022 e al bilancio di previsione triennale 2022-2024 approvato con delibera di Consiglio Comunale n. 59 in data 29 dicembre 2021:

Entrate	Ultimo rendiconto di gestione approvato 2021 (Accertato a competenza)	Bilancio previsione 2022
Avanzo di amministrazione	1.587.989,57	0,00
Fondo pluriennale vincolato per spese correnti	822.341,10	0,00
Fondo pluriennale vincolato per spese in conto capitale	3.157.106,28	554.112,54
Fondo pluriennale vincolato per attività finanziarie	0,00	0,00
1 - Entrate correnti di natura tributaria, contributiva e perequativa	14.170.073,98	13.462.400,00
2 - Trasferimenti correnti	2.686.397,10	1.717.965,78
3 - Entrate extratributarie	5.706.266,83	6.241.524,60
4 - Entrate in conto capitale	4.858.286,42	6.311.509,50
5 - Entrate da riduzione di attività finanziarie	1.121.660,78	981.500,00
6 - Accensione Prestiti	1.121.660,78	981.500,00
7 - Anticipazioni da istituto tesoriere/cassiere	0,00	1.500.000,00
9 - Entrate per conto terzi e partite di giro	2.881.846,82	8.575.000,00
Totale	38.113.629,66	40.325.512,42

Uscite	Ultimo rendiconto di gestione approvato 2021 (Impegnato a competenza)	Bilancio previsione 2022
Disavanzo di amministrazione	0,00	0,00
1 - Spese correnti	18.281.305,94	20.822.417,14
2 - Spese in conto capitale	2.949.708,55	7.233.022,04
3 - Spese per incremento attività finanziarie	1.127.076,58	981.500,00
4 - Rimborso Prestiti	1.048.014,39	1.213.573,24
5 - Chiusura Anticipazioni ricevute da istituto tesoriere/cassiere	0,00	1.500.000,00
7 - Uscite per conto terzi e partite di giro	2.881.846,82	8.575.000,00
Totale	26.287.952,28	40.325.512,42

2.3 - Equilibrio parte corrente del bilancio di previsione approvato

EQUILIBRIO ECONOMICO - FINANZIARIO		Ultimo rendiconto di gestione approvato 2021 (accertato / impegnato a competenza)	Bilancio previsione 2022		
			2022	2023	2024
A) Fondo pluriennale vincolato di entrata per spese correnti	(+)	822.341,10	0,00	0,00	0,00
AA) Recupero disavanzo di amministrazione esercizio precedente	(-)	0,00	0,00	0,00	0,00
B) Entrate Titoli 1.00 - 2.00 - 3.00	(+)	22.562.737,91	21.421.890,38	21.283.057,95	21.341.418,23
di cui per estinzione anticipata di prestiti		0,00	0,00	0,00	0,00
C) Entrate Titolo 4.02.06 - Contributi agli investimenti direttamente destinati al rimborso dei prestiti da amministrazioni pubbliche	(+)	0,00	0,00	0,00	0,00
D) Spese Titolo 1.00 - Spese correnti	(-)	18.281.305,94	20.822.417,14	20.748.579,30	20.641.709,25
di cui:					
- fondo pluriennale vincolato		742.508,31	0,00	0,00	0,00
- fondo crediti di dubbia esigibilità			1.820.345,82	1.863.692,52	1.889.687,22
E) Spese Titolo 2.04 - Altri trasferimenti in conto capitale	(-)	0,00	0,00	0,00	0,00
F) Spese Titolo 4.00 - Quote di capitale amm.to dei mutui e prestiti obbligazionari	(-)	1.048.014,39	1.213.573,24	1.306.078,65	1.379.708,98
di cui per estinzione anticipata di prestiti		0,00	0,00	0,00	0,00
di cui Fondo Anticipazioni di liquidità (DL 35/2013 e successive modifiche e rifinanziamenti)		0,00	0,00	0,00	0,00
G) Somma finale (G=A-AA+B+C-D-E-F)		3.313.250,37	-614.100,00	-771.600,00	-680.000,00
ALTRE POSTE DIFFERENZIALI, PER ECCEZIONI PREVISTE DA NORME DI LEGGE E DA PRINCIPI CONTABILI, CHE HANNO EFFETTO SULL'EQUILIBRIO EX ARTICOLO 162, COMMA 6, DEL TESTO UNICO DELLE LEGGI SULL'ORDINAMENTO DEGLI ENTI LOCALI					
H) Utilizzo risultato di amministrazione presunto / definitivo per spese correnti	(+)	913.764,66	0,00	0,00	0,00
di cui per estinzione anticipata di prestiti		0,00	0,00		
I) Entrate di parte capitale destinate a spese correnti in base a specifiche disposizioni di legge o dei principi contabili	(+)	501.323,66	614.100,00	771.600,00	680.000,00
di cui per estinzione anticipata di prestiti		65.978,13	104.100,00	321.600,00	170.000,00
L) Entrate di parte corrente destinate a spese di investimento in base a specifiche disposizioni di legge o dei principi contabili	(-)	238.185,70	0,00	0,00	0,00
M) Entrate da accensione di prestiti destinate a estinzione anticipata dei prestiti	(+)	0,00	0,00	0,00	0,00
EQUILIBRIO DI PARTE CORRENTE (O=G+H+I-L+M)		4.490.152,99	0,00	0,00	0,00

2.4 - Equilibrio parte capitale del bilancio di previsione approvato

EQUILIBRIO ECONOMICO - FINANZIARIO		Ultimo rendiconto di gestione approvato 2021 (accertato / impegnato a competenza)	Bilancio di previsione 2022 - 2024		
			2022	2023	2024
P) Utilizzo risultato di amministrazione per spese di investimento	(+)	674.224,91	0,00		
Q) Fondo pluriennale vincolato di entrata per spese in conto capitale	(+)	3.157.106,28	554.112,54	0,00	0,00
R) Entrate titoli 4.00-5.00-6.00	(+)	7.101.607,98	8.274.509,50	6.544.000,00	2.860.000,00
C) Entrate Titolo 4.02.06 - Contributi agli investimenti direttamente destinati al rimborso dei prestiti da amministrazioni pubbliche		0,00	0,00	0,00	0,00
I) Entrate di parte capitale destinate a spese correnti in base a specifiche disposizioni di legge o dei principi contabili	(+)	501.323,66	614.100,00	771.600,00	680.000,00
S1) Entrate Titolo 5.02 per riscossione crediti di breve termine	(-)	0,00	0,00	0,00	0,00
S2) Entrate Titolo 5.03 per riscossione crediti di medio-lungo termine		0,00	0,00	0,00	0,00
T) Entrate Titolo 5.04 relative a altre entrate per riduzioni di attività finanziaria		1.121.660,78	981.500,00	666.000,00	0,00
L) Entrate di parte corrente destinate a spese di investimento in base a specifiche disposizioni di legge o dei principi contabili	(-)	238.185,70	0,00	0,00	0,00
M) Entrate da accensione di prestiti destinate a estinzione anticipata dei prestiti	(-)	0,00	0,00	0,00	0,00
U) Spese Titolo 2.00 - Spese in conto capitale		2.949.708,55	7.233.022,04	5.106.400,00	2.180.000,00
di cui fondo pluriennale vincolato di spesa		3.123.844,88	0,00	0,00	0,00
V) Spese Titolo 3.01 per acquisizioni di attività finanziarie		5.415,80	0,00	0,00	0,00
E) Spese Titolo 2.04 - Altri trasferimenti in conto capitale		0,00	0,00	0,00	0,00
EQUILIBRIO DI PARTE CAPITALE (Z = P+Q+R-C-I-S1-S2-T+L-M-U-V+E)		3.469.171,20	0,00	0,00	0,00

2.5 - Equilibrio finale del bilancio di previsione approvato

EQUILIBRIO ECONOMICO - FINANZIARIO		Ultimo rendiconto di gestione approvato 2021 (accertato / impegnato a competenza)	Bilancio di previsione 2022 - 2024		
			2022	2023	2024
S1) Entrate Titolo 5.02 per Riscossione crediti di breve termine	(+)	0,00	0,00	0,00	0,00
S2) Entrate Titolo 5.03 per Riscossione crediti di medio-lungo termine	(+)	0,00	0,00	0,00	0,00
T) Entrate Titolo 5.04 relative a Altre entrate per riduzioni di attività finanziaria	(+)	1.121.660,78	981.500,00	666.000,00	0,00
X1) Spese Titolo 3.02 per Concessione crediti di breve termine	(-)	0,00	0,00	0,00	0,00
X2) Spese Titolo 3.03 per Concessione crediti di medio-lungo termine	(-)	0,00	0,00	0,00	0,00
Y) Spese Titolo 3.04 per Altre spese per acquisizioni di attività finanziarie	(-)	1.121.660,78	981.500,00	666.000,00	0,00
EQUILIBRIO FINALE (w = O+Z+S1+S2+T-X1-X2-Y)		7.959.324,19	0,00	0,00	0,00

2.6 - Saldo corrente ai fini della copertura degli investimenti pluriennali – bilancio di previsione

EQUILIBRIO ECONOMICO - FINANZIARIO		Ultimo rendiconto di gestione approvato 2021 (accertato / impegnato a competenza)	Bilancio di previsione 2022 - 2024		
			2022	2023	2024
Equilibrio di parte corrente (O)		4.490.152,99	0,00	0,00	0,00
Utilizzo risultato di amministrazione per il finanziamento di spese correnti (H)	(-)	913.764,66			
Equilibrio di parte corrente ai fini della copertura degli investimenti pluriennali		-792.783,27	0,00	0,00	0,00

2.7 - Gestione di competenza

L'ente presenta la seguente situazione di competenza, aggiornata alla 6^ variazione di bilancio approvata dal Consiglio Comunale in data 02/08/2022:

QUADRO GENERALE RIASSUNTIVO * 2022 - 2023 - 2024

ENTRATE	CASSA ANNO 2022	COMPETENZA ANNO 2022	COMPETENZA ANNO 2023	COMPETENZA ANNO 2024
Fondo di cassa all'inizio dell'esercizio	14.748.532,86			
Utilizzo avanzo di amministrazione		1.144.437,12	0,00	0,00
di cui Utilizzo Fondo anticipazioni di liquidità		0,00	0,00	0,00
Fondo pluriennale vincolato per		742.508,31		

spese correnti				
Fondo pluriennale vincolato per spese in conto capitale		3.123.844,88	0,00	0,00
Titolo 1 - Entrate correnti di natura tributaria, contributiva e perequativa	13.773.741,60	13.672.574,84	13.493.400,00	13.553.400,00
Titolo 2 - Trasferimenti correnti	3.021.017,79	2.279.345,77	1.882.262,93	1.774.139,15
Titolo 3 - Entrate extratributarie	6.322.779,66	6.169.500,83	6.111.524,60	6.111.024,60
Titolo 4 - Entrate in conto capitale	5.833.840,92	8.522.308,45	9.451.096,47	2.660.000,00
Titolo 5 - Entrate da riduzione di attività finanziarie	1.240.000,00	740.000,00	666.000,00	0,00
Totale entrate finali	29.741.515,06	30.754.886,67	31.454.515,79	24.001.418,23
Titolo 6 - Accensione di prestiti	740.000,00	740.000,00	666.000,00	0,00
Titolo 7 - Anticipazioni da istituto tesoriere/cassiere	1.500.000,00	1.500.000,00	1.500.000,00	1.500.000,00
Titolo 9 - Entrate per conto di terzi e partite di giro	8.575.000,00	8.575.000,00	8.575.000,00	8.575.000,00
Totale titoli	55.754.912,83	47.209.520,20	42.345.284,00	34.173.563,75
TOTALE COMPLESSIVO ENTRATE	55.754.912,83	47.209.520,20	42.345.284,00	34.173.563,75

SPESE	CASSA ANNO 2022	COMPETENZA ANNO 2022	COMPETENZA ANNO 2023	COMPETENZA ANNO 2024
Disavanzo di amministrazione⁽¹⁾		0,00	0,00	0,00
Disavanzo derivante da debito autorizzato e non contratto⁽²⁾		0,00	0,00	0,00
<i>Titolo 1 - Spese correnti</i>	23.855.936,55	22.421.030,10	20.952.708,88	20.738.854,77
<i>- di cui fondo pluriennale vincolato</i>		0,00	0,00	0,00
Titolo 2 - Spese in conto capitale	11.689.223,63	12.760.214,96	9.345.496,47	1.980.000,00
<i>- di cui fondo pluriennale vincolato</i>		0,00	0,00	0,00
Titolo 3 - Spese per incremento di attività finanziarie	745.415,80	740.000,00	666.000,00	0,00
<i>- di cui fondo pluriennale vincolato</i>		0,00	0,00	0,00
Totale spese finali	36.290.575,98	35.921.245,06	30.964.205,35	22.718.854,77
Titolo 4 - Rimborso di prestiti	1.213.275,14	1.213.275,14	1.306.078,65	1.379.708,98
<i>- di cui Fondo anticipazioni di liquidità</i>		0,00	0,00	0,00
Titolo 5 - Chiusura Anticipazioni da istituto tesoriere/cassiere	1.500.000,00	1.500.000,00	1.500.000,00	1.500.000,00
Titolo 7 - Spese per conto terzi e partite	8.732.079,39	8.575.000,00	8.575.000,00	8.575.000,00

di giro				
Totale titoli	47.735.930,51	47.209.520,20	42.345.284,00	34.173.563,75
TOTALE COMPLESSIVO SPESE	47.735.930,51	47.209.520,20	42.345.284,00	34.173.563,75
Fondo di cassa finale presunto	8.018.982,32			

2.8 - Risultato di amministrazione dell'ultimo rendiconto di gestione approvato – esercizio 2021

	GESTIONE			TOTALE
	RESIDUI	COMPETENZA		
Fondo cassa al 1° gennaio 2022				10.722.890,21
Riscossioni	(+)	4.915.887,83	24.457.345,58	29.373.233,41
Pagamenti	(-)	3.367.631,67	21.979.959,09	25.347.590,76
Saldo di cassa al 31/12/2022	(=)			14.748.532,86
Residui attivi	(+)	13.747.712,42	8.088.847,13	21.836.559,55
Residui passivi	(-)	1.529.808,88	4.307.993,19	5.837.802,07
Fondo pluriennale vincolato per spese correnti	(-)			742.508,31
Fondo pluriennale vincolato per spese in conto capitale	(-)			3.123.844,88
Fondo pluriennale vincolato per attività finanziarie	(-)			0,00
Risultato di amministrazione al 31/12/2021	(=)			26.880.937,15

2.8.1 - Composizione del risultato di amministrazione al 31 dicembre 2021

Parte accantonata		
Fondo crediti di dubbia esigibilità al 31/12/2021		14.896.404,12
Fondo perdite società partecipate		0,00
Fondo contenzioso		685.857,92
Altri accantonamenti		733.741,55
Totale parte accantonata (B)		16.316.003,59
Parte vincolata		
Vincoli derivanti da leggi e dai principi contabili		4.038.219,90
Vincoli derivanti da trasferimenti		5.024.914,20
Vincoli derivanti dalla contrazione di mutui		134.928,42
Vincoli formalmente attribuiti dall'ente		0,00
Altri vincoli		182.076,07
Totale parte vincolata (C)		9.380.138,59
Parte destinata agli investimenti		
Totale parte destinata agli investimenti (D)		473.329,26
Totale parte disponibile (E=A-B-C-D)		711.465,71
Se E è negativo, tale importo è scritto tra le spese del bilancio di previsione come disavanzo da ripianare		0,00

Alla data di redazione della presente relazione, l'avanzo di amministrazione è stato applicato al bilancio di previsione 2022 per le seguenti quote:

RIEPILOGO UTILIZZO AVANZO DI AMMINISTRAZIONE 2021					
Composizione del risultato di amministrazione al 31 dicembre 2021	avanzo 2021	4^ VARIAZIONE - APRILE 2022	6^ VARIAZIONE - AGOSTO 2022	DISPONIBILI	TOTALE UTILIZZI
Fcde 31/12/2021	14.896.404,00			€ 14.896.404,00	€ 0,00
Fondo accantonato per per contenziosi e debiti pregressi	685.857,92			€ 685.857,92	€ 0,00
Fondo accantonato per indennità fine mandato Sindaco	14.610,52	14.610,52		€ 0,00	€ 14.610,52
Accantonamento per incentivi gruppi di lavoro	98.597,90			€ 98.597,90	€ 0,00
Fondo estinzione debito (fin da alienazioni)	65.978,13			€ 65.978,13	€ 0,00

Fondo debito mutuo a garanzia	71.480,00			€ 71.480,00	€ 0,00
Fondo accantonato per rinnovi contrattuali personale dipendente	483.075,00			€ 483.075,00	€ 0,00
Totale parte accantonata	16.316.003,47	14.610,52	0,00	16.301.392,95	€ 14.610,52
Parte vincolata					
Vincoli derivanti da leggi e dai principi contabili	4.038.219,90	232.173,92	249.000,00	€ 3.557.045,98	€ 481.173,92
Vincoli derivanti da trasferimenti	5.024.914,21	53.213,21	2.791,76	€ 4.968.909,24	€ 56.004,97
Vincoli derivanti dalla contrazione di mutui	134.928,42	0,00		€ 134.928,42	€ 0,00
Vincoli formalmente attribuiti dall'ente	0,00			€ 0,00	€ 0,00
Altri vincoli da specificare di	182.076,07	1.557,21		€ 180.518,86	€ 1.557,21
Totale parte vincolata	9.380.138,60	286.944,34	251.791,76	8.841.402,50	€ 538.736,10
Totale parte destinata agli investimenti	473.329,26	449.990,50	23.338,76	€ 0,00	€ 473.329,26
Totale parte disponibile	711.465,70	91.100,00	26.661,24	€ 593.704,46	€ 117.761,24
totale	26.880.937,03	842.645,36	301.791,76	25.736.499,91	€ 1.144.437,12

2.9 - Fondo cassa all'inizio del mandato

La situazione di cassa del Comune di Mira alla data del 1^a gennaio 2022 e alla data del 30 giugno 2022, presenta le seguenti risultanze:

Fondo Cassa al 1 ^a gennaio 2022	di cui fondi liberi	di cui fondi vincolati
14.748.532,86	8.995.759,11	5.752.773,75

Fondo Cassa al 30 giugno 2022	di cui fondi liberi	di cui fondi vincolati
17.228.864,58	10.172.256,25	7.056.608,33

Si prende atto che il Collegio dei Revisori dei Conti non ha proceduto alla verifica straordinaria di cassa ai sensi dell'art. 224 del T.U.E.L. in quanto, a seguito dei risultati delle elezioni amministrative del 12 giugno 2022, la persona del Sindaco non è mutata, come meglio precisato nel verbale n. 24 del 19/07/2022 di verifica di cassa al 30 giugno 2022.

Fino ad ora sono state approvate tre variazioni di cassa.

2.10 - Analisi anzianità dei residui distinti per anno di provenienza

I residui attivi e passivi, riaccertati dalla Giunta Comunale con deliberazione n. 44 del giorno 8 marzo 2022 ed inseriti nel rendiconto 2021 sono i seguenti:

	Residui riportati dal rendiconto 2020	Residui riscossi/pagati	maggiori residui attivi	residui cancellati	residui mantenuti al 31/12/2021
residui attivi esercizi precedenti	18.559.709,58	4.915.887,83	308.655,58	- 204.764,91	13.747.712,42
Accertamenti dalla competenza 2021					8.088.847,13
TOTALE RESIDUI ATTIVI					21.836.559,55

residui passivi esercizi precedenti	5.233.856,44	3.367.631,67		- 336.415,89	1.529.808,88
residui dalla competenza 2021					4.307.993,19
TOTALE RESIDUI PASSIVI					5.837.802,07

E risultano così composti:

Residui attivi al 31/12	2017 e precedenti	2018	2019	2020	Ultimo rendiconto approvato 2021	Totale residui
Titolo 1 - Entrate correnti di natura tributaria, contributiva e perequativa	965.199,58	222.806,98	471.477,55	190.111,83	3.382.856,15	5.232.452,09
Titolo 2 - Trasferimenti correnti	3.615,21	0,00	101.078,52	227.704,56	422.535,46	754.933,75
Titolo 3 - Entrate extratributarie	4.470.422,59	2.355.684,07	1.585.740,98	2.287.943,79	2.596.430,93	13.296.222,36
Titolo 4 - Entrate in conto capitale	26.611,23	0,00	2.400,00	30.249,36	684.626,19	743.886,78
Titolo 5 - Entrate da riduzione di attività finanziarie	312.626,12	5.745,44	5.803,60	403.668,14	960.925,92	1.688.769,22
Titolo 6 - Accensione Prestiti	43.306,17	0,00	0,00	0,00	0,00	43.306,17
Titolo 7 - Anticipazioni da istituto tesoriere/cassiere	0,00	0,00	0,00	0,00	0,00	0,00
Titolo 9 - Entrate per conto terzi e partite di giro	31.890,63	12,45	127,62	3.486,00	41.472,48	76.989,18
Totale generale	5.853.671,53	2.584.248,94	2.166.628,27	3.143.163,68	8.088.847,13	21.836.559,55

Residui passivi al 31/12	2017 e precedenti	2018	2019	2020	Ultimo rendiconto approvato 2021	Totale residui
Titolo 1 - Spese correnti	429.880,95	103.276,11	109.744,69	672.577,27	3.292.738,82	4.608.217,84
Titolo 2 - Spese in conto capitale	49.367,64	28.044,98	12.300,73	9.003,47	884.455,44	983.172,26
Titolo 3 - Spese per incremento attività finanziarie	0,00	0,00	0,00	0,00	5.415,80	5.415,80
Titolo 4 - Rimborso Prestiti	0,00	0,00	0,00	0,00	0,00	0,00
Titolo 5 - Chiusura Anticipazioni ricevute da istituto tesoriere/cassiere	0,00	0,00	0,00	0,00	0,00	0,00
Titolo 7 - Uscite per conto terzi e partite di giro	105.089,47	896,08	1.788,49	7.839,00	125.383,13	240.996,17
Totale generale	584.338,06	132.217,17	123.833,91	689.419,74	4.307.993,19	5.837.802,07

2.11 - Indebitamento

2.11.1 - Indebitamento dell'ente

	2019	2020	2021
Residuo debito finale	12.181.780,97	11.945.294,76	12.018.941,15
Popolazione residente	38.644	38.332	37.974
Rapporto tra residuo debito finale e popolazione residente	315,23	311,63	316,50

2.11.2 - Rispetto del limite di indebitamento

	2021 (consuntivo)	2022 (previsionale)	2023 (previsionale)	2024 (previsionale)
Incidenza percentuale attuale degli interessi passivi sulle entrate correnti	1,68	1,72	1,64	1,53

2.12 - Anticipazioni di tesoreria

Il Comune di Mira non ha in corso un'anticipazione di tesoreria.

2.13 - Situazione patrimoniale

Il conto economico e stato patrimoniale sono contenuti nel rendiconto dell'esercizio 2021 approvato dal Consiglio Comunale in data 27/04/2022.

2.13.1 - Stato patrimoniale 2021 in sintesi

Attivo	Importo	Passivo	Importo
Immobilizzazioni immateriali	53.872,95	Patrimonio netto	128.932.788,64
Immobilizzazioni materiali	120.482.529,81	Fondo rischi e oneri	1.419.599,47
Immobilizzazioni finanziarie	13.992.132,060	Trattamento di fine rapporto	0,00
Rimanenze	0,00	Debiti	17.851.283,12
Crediti	5.264.978,02	Ratei e risconti e contributi agli investimenti	8.068.603,36
Attività finanziarie non immobilizzate	0,00		0,00
Disponibilità liquide	16.478.761,750,00		0,00
Ratei e risconti attivi	0,00		0,00
Totale attivo	156.272.274,59	Totale del Passivo	156.272.274,59

2.13.2 - Conto economico 2021

		Importo
Componenti positivi della gestione	+	22.679.008,98
Componenti negativi della gestione	-	23.661.656,92
Proventi ed oneri finanziari	+	-377.952,74
Rettifiche di valore di attività finanziarie	+	-86.477,13
Proventi ed oneri straordinari	+	1.070.402,30
Imposte	-	370.964,31
Risultato di esercizio		747.639,82

PARTE III

3.1 - Ricorso al fondo straordinario di liquidità (art. 1 D.L. n35/2013 convertito in L. n.64/2013)

L'Ente non ha fatto ricorso a tale fondo.

3.2 - Utilizzo strumenti di finanza derivata

L'ente non ha fatto ricorso all'utilizzo di tali strumenti.

3.3 - Debiti fuori bilancio

Non risultano debiti fuori bilancio da finanziare, come indicato nelle attestazioni dei dirigenti acquisite in sede di verifica degli equilibri di bilancio al 31/07/2022.

PARTE IV - Enti/Società controllate e/o partecipate

4.1 - Società e organismi partecipati al 31/12/2021

Con deliberazione di Giunta Comunale n. 150 del 21/07/2022 sono stati individuati i componenti del Gruppo Amministrazione Pubblica del Comune di Mira, identificati sulla base dei criteri stabiliti dalla Legge e dal principio contabile allegato 4/4 al D.Lgs 118/2011, individuando il perimetro di consolidamento necessario per la predisposizione del Bilancio consolidato che è in corso di predisposizione e che sarà approvato entro il prossimo 30 settembre 2022.

4.2 - Situazione degli Enti/società controllate e partecipate al 31/12/2021

Alla data attuale si riepilogano gli enti e le società partecipate come riportati nella deliberazione della Giunta Comunale n. 150 del 21 luglio 2022

Tipologia	Denominazione	n. Azioni	Valore Nominale azioni	Finalità	% di partecipazione Comune di Mira
Organismi strumentali	nessuno				
Enti strumentali controllati	nessuno				
Enti strumentali partecipati	Consiglio di Bacino "Venezia Ambiente"				4,41%
	Consiglio di Bacino "Laguna di Venezia"				4,885%
Società controllate	SERIMI Servizi Riuniti Mira srl	52.020	1,00	Gestione dei servizi di ristorazione, farmacie e servizi ad essi afferenti	51,00%
Società partecipate	VERITAS SpA	131.765	50,00	Gestione integrata dei rifiuti e dell'ambiente, gestione di tutti i servizi pubblici connessi con il servizio idrico integrato	4,531%
	ACTV SpA	6.679	26,00	Trasporto pubblico di persone	0,697%

Nel conto del patrimonio dell'ente dell'esercizio 2021, il valore delle partecipazioni è iscritto con riferimento al patrimonio netto.

PARTE V - Rilievi degli organismi esterni di controllo

5.1 - Rilievi della Corte dei Conti

Non vi sono rilievi da parte della Corte dei Conti che riguardano l'esercizio in corso.

5.2- Rilievi dell'Organo di Revisione

L'ente non è stato oggetto di rilievi per gravi irregolarità contabili da parte dell'Organo di Revisione.

Conclusioni

La situazione finanziaria, economica e patrimoniale si presenta in equilibrio e l'indebitamento rientra nei limiti previsti dalla normativa vigente e pertanto si conclude la presente relazione senza segnalazioni di riguardo.

La presente relazione, sottoscritta dal Responsabile del Servizio Finanziario e dal Sindaco, viene pubblicata sul sito istituzionale del Comune di Mira.

Mira, 6 settembre 2022

IL SINDACO
Marco DORI

(Documento firmato digitalmente)

IL RESPONSABILE DEL SERVIZIO FINANZIARIO
Dott. Guido Piras

(Documento firmato digitalmente)